L'assessore comunale soddisfatto delle iniziative messe in campo

Servizi sociali, Gencarelli illustra i progetti avviati

Il municipio

ACRI Per l'assessore ai servizi sociali, Franco Gencarelli, quanto realizzato e quanto previsto dal suo assessorato, può ritenersi più che positivo. "L'Amministrazione Comunale, ha assunto il valore della solidarietà verso le persone che vivono un disagio sociale, dice Gencarelli, la quantità e la qualità dei servizi sociali erogati fino ad oggi sono messe in crisi dalla crescente riduzione dei trasferimenti statali e regionali, dall'emergere di nuovi bisogni e povertà e di conseguenza dall'aumento dei cittadini costretti a ricorrere al sostegno dei servizi sociali comunali. Nonostante ciò si è scelto di mantenere i servizi esistenti ritenendo gli stessi strumento importante per intervenire nella qualità della vita dei cittadini e dell'intera comunità, garantire pari opportunità per ridurre le condizioni di disagio individuale e famigliare. Fra tutti i servizi sociali, e che certamente verranno mantenuti nell'anno 2016, di particolare importanza è il Programma Nazionale Servizi grazie al quale è stato finanche possibile ampliare l'offerta dei servizi all'infanzia fino a 3 anni e agli anziani non autosufficienti over 65. Da luglio 2015 a gennaio 2016, sono stati attuati interventi di assistenza domiciliare integrata in favore di 80 persone anziane non autosufficienti, da settembre 2015 a tutt'oggi sono stati erogati servizi di assistenza domiciliare in favore di 17 utenti, in condizione di non autosufficienza, ultra 65enni, è stato acquisto mezzo di trasporto attrezzato per persone anziane ultra 65enni in condizioni di non autosufficienza, è stato avviato l'asilo nido "Giannone" che ha una capienza di 50 posti. Da sottolineare l'ultimazione dei lavori che hanno interessato il Centro diurno anziani comunale.

L'amministrazione intende realizzare assistenza specialistica per l'integrazione scolastica di alunni diversamente abili, ampliare e potenziare il servizio di assistenza domiciliare socio-assistenziale in favore di persone in condizione di non autosufficienza e disabilità grave, estesa a tutte le fasce d'età. Recentemente sono state riavviate, dopo un periodo di interruzione, le attività di musicoterapia dirette a persone con disabilità sia adulte che in età evolutiva. Nel campo della disabilità psichica l'amministrazione comunale, su proposta del centro diurno Crisalide, ha aderito al partenariato del Progetto "Teathre company", che vede coinvolti come soggetti attivi il centro Crisalide, con il supporto del Centro di salute mentale di Acri, Spdc di Cosenza, il Comune di Acri, il Cueim (consorzio universitario di economia industriale e manageriale) e il centro estetico Essenza. Per gli stranieri in cerca di asilo nido, il Comune ha redatto una proposta progettuale approvata dal Ministero dell'interno, al fine di attivare servizi finalizzati all'accoglienza di Minori Stranieri presso la Casa di Abou che ad oggi ospita dieci ragazzi. Infine, conclude Gencarelli, è attivo il servizio di Telesoccorso finalizzato a prevenire e rimuovere situazioni di bisogno e di emarginazione rivolto a persone anziane che vivono da sole o in coppia e abbiamo collocato su tutto il territorio 10 defibrillatori semiautomatici."

s.r.

Successo per la 31ª edizione della festa della mamma

Si è svolta la classica pioggia dei petali di rosa

BISIGNANO Viale Roma pieno di gente e di allegria per la festa della mamma, celebrata a dovere domenica pomeriggio dall'associazione "Piccoli europei di Calabria".

Come ogni anno si è ripetuta la tradizionale kermesse svoltasi nella piazza principale della città di Sant'Umile, realizzata grazie al supporto e al patrocinio dell'amministrazione e della Bcc Mediocrati.

La manifestazione, giunta alla sua trentunesima edizione, è iniziata con la benedizione delle mamme e la pioggia delle rose, dedicate alla Madonna, ed è stato il parroco locale don Maurizio Spadafora a donare un petalo a ogni mamma. I bambini sono stati i grandi protagonisti di questa kermesse, tra canti, musica e divertimento per vivere una giornata all'insegna dell'allegria e della spensieratezza, davanti ai genitori e ai propri nonni.

La celebrazione è stata presentata da Franco Iaquinta insieme a Maria Cristina Pirri e Alessia Pirri, con la partecipazione della scuola di ballo "New Crazydance" dei maestri Gianfranco Costabile e Rita Amodio.

Una domenica vissuta così in spensieratezza e nel divertimento dei bambini di tutte le età, e non solo.

Massimo Maneggio

Sabato e domenica il museo organizza visite guidate e una serie di laboratori didattici

"Kid Pass Days", il Maca apre ai più piccoli

ACRI Il 14 e 15 maggio, l'associazione Kid Pass Culture e Kid Pass organizzano la seconda edizione della grande maratona di eventi family nelle maggiori città italiane, dedicata ai genitori e ai bambini da 0 a 12 anni.

Si tratta di uno dei più distintivi programmi di attività a misura di bambino che abbia luogo in Italia con lo scopo di diffondere sempre più l'accessibilità e l'accoglienza a loro rivolta nel nostro Paese, in occasione della Festa internazionale della famiglia che si celebra domenica 15 maggio. Il Museo Maca, che ha tra i suoi obiettivi principali la sensibilizzazione del pubblico dei più giovani nei confronti del variegato e, a volte, apparentemente ostico mondo dell'arte moderna e contemporanea, aderisce con entusiasmo all'iniziativa.

Sabato 14 e domenica 15 maggio, lo staff didattico del museo organizzerà visite guidate specificatamente studiate per i più piccoli e le loro famiglie alla collezione permanente di oltre 200 opere, tra dipinti, sculture e disegni, dell'artista e maestro del vetro Silvio Vigliaturo, e alle due mostre attualmente in programmazione.

Le visite guidate termineranno con una serie di laboratori didattici, attraverso i quali, i bambini potranno esprimere in prima persona la loro creatività, sotto la guida dello staff didattico del Maca. Per prenotazioni didattica@museomaca.it, oppure 339 6935464

s.r.

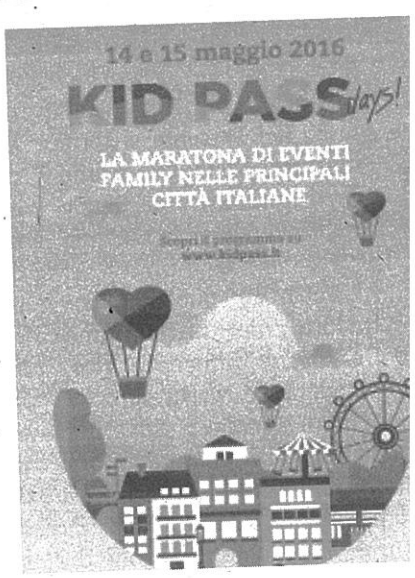

Una locandina dell'eve